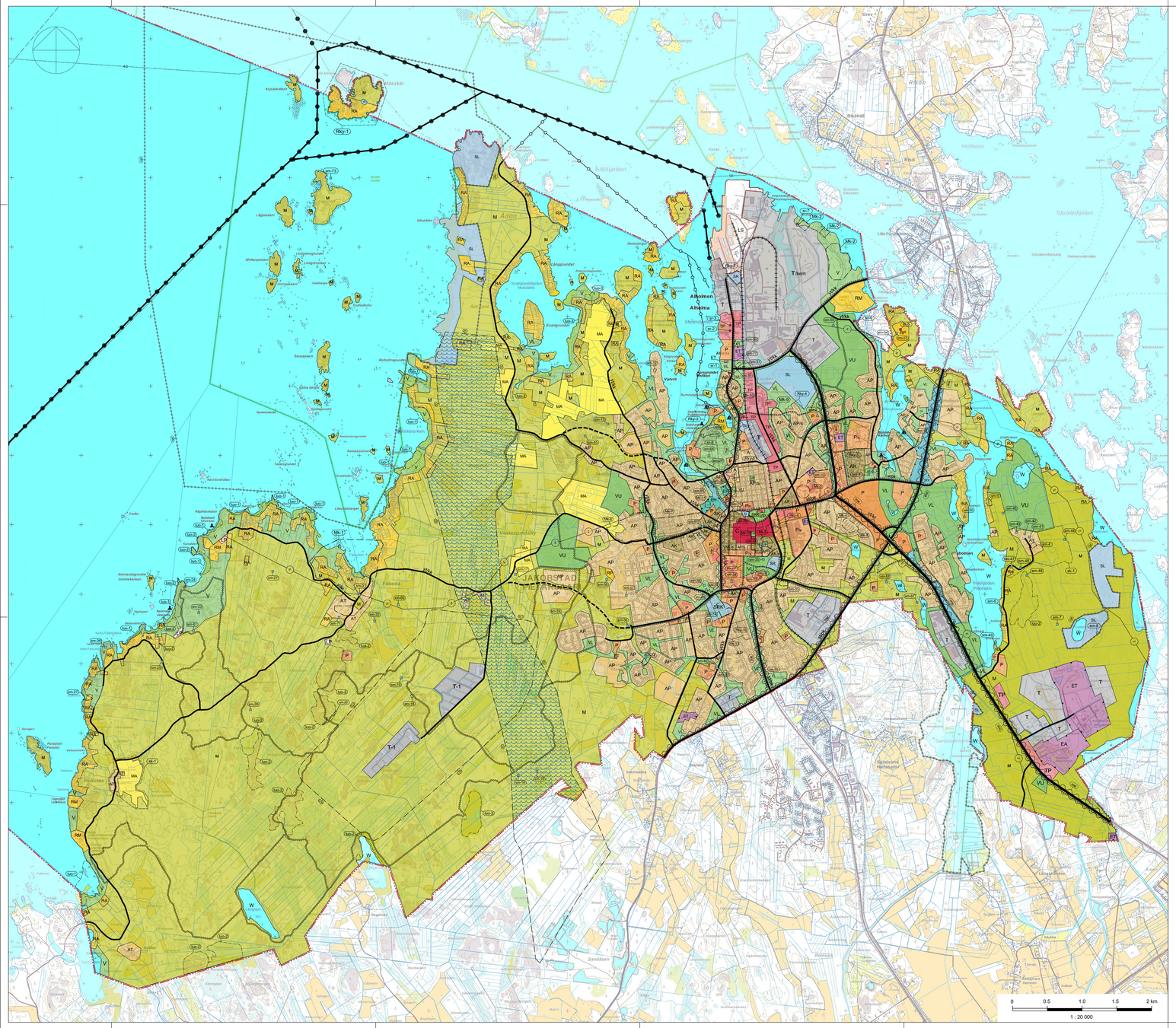

Jakobstads generalplan 2040
Pietarsaaren yleiskaava 2040

GENERAPLANEBETECKNINGAR OCH -BESTÄMMELSER:

YLEISKAAVAMERKINNÄT JA -MÄÄRÄYKSET:

AK — Bostadsområde dominerat av flervåningshus. I detaljplan får affärs- arbets- och serviceutrymmen anvisas i bottenvåningarna i byggnaderna.
Asuinkerrostalojen alue. Asemakaavassa rakennusten pohjakerroksiin saa osoittaa tilke-, työ- ja palvelutiloja.

A — Bostadsområde.
Asuntoalue.

AP — Bostadsområde dominerat av småhus.
Ibruktagandet av området skall basera sig på en detaljplan. Bostadsområde skall planeras så att det bildar en kompakt enhet med klara gränser mot omgivande bebyggelse och landskap och har goda gång- och cykelförbindelser till nuvarande centrum.
Pientalovaltainen asuntoalue. Alueen ottaminen käyttöön tulee perustua asemakaavaan. Asuntoalue tulee suunnitella niin, että muodostuu tiivis alue, jolla on selkeät rajat ympäröivään asutukseen ja maisemaan ja, jolla on hyvät kävely- ja pyöräily-yhteydet nykyiselle keskusta-alueelle.

AT — Byområde. Med beteckningen anvisas byområden där bosättning, gårdscentra för jordbruket, service och arbetsokaler kan placeras. Ny och reparationsbyggande skall anpassas till befintlig och byggnadstionen.
Kyläalue. Merkinnällä osoitetaan kylätaluet, jonne voi sijoittua asutusta, maatalouden tilakeskuksia, palveluja ja työtiloja. Uudis- ja korjausrakentaminen tulee sopeuttaa kylätaluuan ja rakennusperinteeseen.

C — Område för centrumfunktioner. Området har en detaljplan. När detaljplanen ändras får boende som lämpar sig för centrum anvisas till området samt förvaltnings-, kontors-, service- och butikslokaler. Vid områdesplaneringen fästs särskilt avseende vid dess funktionsduglighet, såsom ändamålsenliga och störningsfria arrangemang för gångförbindelser, parkering, service och kollektivtrafik. På grund av områdets kulturhistoriska värden skall vid nybyggnad fästas särskilt avseende vid anpassning till befintlig miljö.
Keskustoimintojen alue. Alue on asemakaavoitettu. Asemakaavaa muutettaessa alueelle saa osoittaa keskustaan soveltuvaa asumista sekä hallinto- , toimisto-, palvelu- ja myymälätiloja. Aluetta suunniteltaessa tulee kiinnittää erityistä huomiota sen toimivuuteen, kuten jalankulku-, pyöräilöri-, huolto- ja julkisen liikenteen järjestelyjen tarkoituksenmukaisuuteen ja häiriöttömyyteen. Alueen kulttuurihistoriallisten arvojen takia on kiinnitettävä erityistä huomiota uudisrakentamisen soveltuvuuteen olemassa olevaan ympäristöön.

P — Område för service och förvaltning. På området får placeras verksamhet och anläggningar avsedda för offentlig och privat service.
Palvelujen ja hallinnon alue. Alueelle saa sijoittaa julkisten ja yksityisten palvelujen toimintaa ja laitoksia.

TP — Område för arbetsplatser. På området får placeras kontors- och servicearbetsplatser, industri som inte orsakar olägenheter för miljön samt affärslokaler och lagring i anslutning till dem. På området får placeras offentliga och privata tjänster och produktion samt sådant boende som har direkt relation till dessa verksamheter. Rekommendation: I samband med detaljplanering bör man sträva efter att möjliggöra sådana verksamheter och sådana stadsrum som stöder stadskaraktären, vitaliserar staden och håller den samman.
Työpaikka-alue. Alueelle saa sijoittaa toimisto- ja palvelutyöpaikkoja, ympäristöhäiriöitä aiheuttamatonta teollisuutta ja siihen liittyvää myymälätilaa sekä varastoinnin. Alueelle saa sijoittaa sekä julkisia ja yksityisiä palveluja ja tuotantoa sekä niihin välittämättömästi liittyvä asuntoja. Suositus: Asemakaavoituksen yhteydessä tulisi pyrkiä mahdollistamaan sellaisia toimintoja ja kaupunkitiloja, jotka tukevat ydinkeskustaa, elävöittää kaupunkia ja pitää sitä koossa.

T — Industri- och lagerområde.
Teollisuus- ja varastoalue.

T/kem — Industri och lagerområde där en betydande anläggning för produktion eller lagring av farliga kemikalier finns/får placeras.
Teollisuus- ja varastoalue, jolla on/jolle saa sijoittaa merkittävän, vaarallisia kemikaaleja valmistavan tai varastovan laitoksen.

T-1 — Industri och lagerområde avsett för storenhet inom husdjursproduktion. På området får byggas lätt konstruerade hus för pälsdjursuppfödning samt till djurskötseln direkt hörande arbets-, förråds och socialutrymmen.
Teollisuus- ja varastoalue tarkoitettu kotieläintalouden suuryksikön alueeksi. Alueelle saa rakentaa kevytrakenteisia eläinsuojia sekä tarhaukseen välittömästi liittyviä työ-, varasto- ja sosiaalitiloja

V — Rekreationsområde.
Virkistysalue.

VP — Park.
Puisto.

VL — Område för närrekreation.
Lähivirkistysalue.

VU — Område för idrotts- och rekreationsanläggningar.
Urheilu- ja virkistyspalvelujen alue.

RA — Område för bostadsbostäder. Avloppsvatten skall omhändertas i enlighet med gällande lagar och bestämmelse och staden Jakobstads anvisningar. Ansvaret för hanteringen av avloppsvattnet ligger på den som äger eller disponerar marken. Ny bebyggelse skall grundas på detaljplan.
Loma-asuntoalue. Jätevesi tulee käsitellä niin kuin voimassa olevissa laissa ja asetuksissa säädetään sekä Pietarsaaren kaupungin ohjeiden mukaisesti. Vastuu jätteveden käsittelystä on maanomistajalla tai -haltijalla. Uutta rakentamista tulee perustua asemakaavaan

RM — Område för turistanläggningar. Områdena är avsedda för turist- och semestercentra, semesterbyar, hotell och andra motsvarande funktioner som betjänar turism. Avloppsvatten skall omhändertas i enlighet med gällande lagar och bestämmelser och staden Jakobstads anvisningar. Ansvaret för hanteringen av avloppsvattnet ligger på den som äger eller disponerar marken.
Matkailupalvelujen alue. Merkinnällä osoitetaan alueita matkailu- ja lomakeskuksille, lomakyliille, hotelleille ja muille vastaaville matkailua palveleville toiminnoille. Jätevesi tulee käsitellä niin kuin voimassa olevissa laissa ja asetuksissa säädetään sekä Pietarsaaren kaupungin ohjeiden mukaisesti. Vastuu jätteveden käsittelystä on maanomistajalla tai -haltijalla.

RP — Område för koloniträdgårdsodlingslotter.
Siirtolapuutarha- tai paistavilpeylalue.

ET — Område för samhällstekniskt försörjning.
Yhdyskuntatekninen huolton alue.

EA — Område för skjutbana.
Ampumarata-alue.

EH — Område för begravningsplats.
Hautausmaa-alue.

EV — Skyddsgrönområde.
Suojaviheralue.

SL — Naturskyddsområde.
Luonnonsuojelualue.

SR — Område som skall skyddas med stöd av byggnadslagstiftningen. De reparations- och ändringsarbeten som utförs i byggnaderna, förändringarna av användningsändamålet samt kompletterande byggande och de åtgärdsenom vidtas på området skall vara sådana att områdets byggnadshistoriskt/kulturhistoriskt/landskapsbildsmässigt värdefulla karaktär bevaras. På området får inte vidtas sådana åtgärder som minskar dess skyddsvärde.
Rakennuslainsäädännön nojalla suojeltava alue. Rakennuksissa suoritettavien korjaus- ja muutostöiden, käyttötarkoituksen muutosten sekä täydennys-rakentamisen ja alueella tehtävien toimenpiteiden tulee olla sellaisia, että alueen rakennushistoriallisesti/kulttuurihistoriallisesti/ maisemakuvallisesti arvokas luonne säilyy. Alueella ei saa tehdä sellaisia toimenpiteitä, jotka vähentävät sen suojeluarvoa.

SRK — Kyrko- och kyrkogårdsområde som skall skyddas med stöd av kyrkolagen.
Kirkkolain nojalla suojeltava kirkko- ja hautausmaa-alue.

M — Jord- och skogsbruksdominerat område.
Maa- ja metsätalousvaltainen alue.

MA — Landskapsmässigt värdefullt åkerområde. Med tanke på landskapsbilden är det är viktigt att området bevaras öppna och i odlingsbruk.
Maisemallisesti arvokas peltoalue. Alueiden säilyminen avoimina ja viljelykäytössä on maisemakuvan kannalta tärkeää.

LS — Hamnområde. Hamn för varutransporter och persontrafik. Med beteckningen anges hamn- och byggnadsområden samt områden för lager och terminaler som direkt hänför sig till hamnverksamheten.
Satama-alue. Tavara- ja henkilöliikenteen alue. Merkinnällä osoitetaan satama- ja laiturialueet sekä satamatoimintoiminnan välittömästi liittyvien varastojen ja terminaalien alueet.

LP — Område för allmän parkering.
Yleinen pysäköintialue.

W — Vattenområde.
Vesialue.

/s — Område där miljön bevaras.
Alue, jolla ympäristö säilytetään.

Småbåtshamn.
Venesatama/venevalkama.

Badstrand.
Uimaranta.

vt/kt — Riksväg/stamväg.
Valtatie/kantatie.

st/pk — Regional väg/huvudgata.
Seututie/pääkatu.

yt/ok — Förbindelseväg/matargata.
Yhdystie/kokoojakatu.

Planskild korsning utan anslutning.
Eritasoristeys ilman liittymiä.

Förbindelsebana/bibana/stadsbana.
Yhdysrata/sivurata/kaupunkirata.

Friluftsled.
Ulkoilureitti.

Gång- och cykelväg.
Kevyen liikenteen reitti.

Farygsled.
Laivaväylä.

Småbåtsled.
Veneväylä.

Riktgivande ny väg.
Ohjeellinen uusi tie.

r — Kraftledning (110 kV).
Voimajohtolinja (110 kV).

Linje 15 m utanför planeområdet gräns.
15 m kaava-alueen ulkopuolella oleva viiva.

Områdesgräns.
Alueen raja.

Gräns för delområde.
Osa-alueen raja.

luo-1 — OMRÅDE SOM ÄR SÄRSKILT VIKTIGT MED TANKE PÅ NATURENS MÄNGFALD.
På området finns naturobjekt enligt naturvårdslagen 29 §. Vid planering och genomförande av området skall beaktas att naturvärden och för naturens mångfald viktiga egenskaper säkras.
LUONNON MONIMUOTOISUUDEN KANNALTA ERITYISEN TÄRKEÄ ALUE.
Alueella sijaitsee luonnonsuojelulain 29 §:n määritelmän mukaisia kohteita.
Alueen suunnittelussa ja toteutuksessa on otettava huomioon luontoarvot sekä alueen luonnon monimuotoisuuden kannalta tärkeän luonteen turvaaminen.

luo-2 — OMRÅDE SOM ÄR SÄRSKILT VIKTIGT MED TANKE PÅ NATURENS MÄNGFALD.
På området finns sådana objekt som definieras enligt Skogslagen 10 §. Vid planering och genomförande av området skall beaktas att arternas levnadsförhållanden bevaras och säkras.
LUONNON MONIMUOTOISUUDEN KANNALTA ERITYISEN TÄRKEÄ ALUE.
Alueella sijaitsee Metsälain 10 §:n määritelmän mukaisia kohteita. Alueen suunnittelussa ja toteutuksessa on otettava huomioon luontoarvot sekä alueen luonnon monimuotoisuuden kannalta tärkeän luonteen turvaaminen.

luo-3 — OMRÅDE SOM ÄR SÄRSKILT VIKTIGT MED TANKE PÅ NATURENS MÄNGFALD.
På området förekommer starkt hotade arter. Vid planering och genomförande av området skall beaktas att arternas levnadsförhållanden bevaras och säkras.
LUONNON MONIMUOTOISUUDEN KANNALTA ERITYISEN TÄRKEÄ ALUE.
Alueella sijaitsee erittäin uhanalaisen lajiston esiintymiä.
Alueen suunnittelussa ja toteutuksessa on otettava huomioon lajiston säilyttäminen ja turvaaminen.

me — BULLERområde.
På området kan trafikbullret enligt en prognos uppgjord för år 2040 överskrida det i statsrådets beslut (993/1992) angivna dagsnivåvärdet på 55 dBA eller nattnivåvärdet på 45 dBA enligt en prognos uppgjord för år 2040. På området får inte placeras nya bostäder och till dem hörande gårdsområden eller andra bullerkänsliga funktioner utan sådana bullerbekämpningsåtgärder som krävs för att underskrida nivåvärdena. Om ny bullerkänslig verksamhet planeras på området gäller det att i detaljplaningen beakta bullerbekämpningen så att nivåvärdena för bullernivån enligt statsrådets beslut inte överskrids inomhus eller på områden för vistelse utomhus.
MELUALUE
Alueella liikenteen aiheuttama meli saattaa ylittää vuodelle 2040 laaditun ennusteen mukaan valtioneuvoston päätöksen (993/1992) mukaisen päivänjoenvon 55 dBA tai yöohjearvon 45 dBA. Alueelle ei saa sijoittaa uusia asuntoja eikä niihin liittyviä piha-alueita tai muita melulle herkkiä toimintoja ilman ohjearvojen alittamiseksi vaadittavia meluntorjuntatoimenpiteitä. Mikäli alueelle suunnitellaan sijoitettavaksi uusia melulle herkkiä toimintoja, on asemakaavoituksessa ja rakennussuunnittelussa otettava huomioon melun torjunta siten, että valtioneuvoston päätöksen mukaat melutason ohjearvot eivät ylity sisätiloissa eikä oleskelualan tarkoitetuilla ulkoaalella.

Sky-1 — Skyddszon 700 m. Bostäder får inte placeras inom skyddszonen.
Suojavyöhyke 700m. Asuntoja ei saa sijoittaa suojavyöhykkeelle.

pv — Viktigt grundvattenområde eller grundvattenområde som lämpar sig för vattentäkt. Byggande av brunnar och markvärme på området är förbjudet.
Tärkeä tai veden hankintaan soveltuva pohjavesialue. Kaivojen ja maalämmön rakentamista alueelle on kielletty.

nat — Område som hör till eller föreslagits höra till nätverket Natura 2000.
Natura 2000 -verkostoon kuuluva tai ehdotettu alue.

sk-1 — Område som är värdefullt med tanke på bybilden.
Kylämaisemallisesti arvokas alue.

sm-1 — På området finns fast fornlämning eller annat kulturminnesobjekt.
Fast fornlämning är fridlyst genom lagen om forminnen (295/1963).
Utgrävningar, täckning och ändring av området eller andra ingrepp är förbjudna. Alla åtgärder och planer som gäller området skall diskuteras med museimyndigheter. Numreringen refererar till lista på objekt i planbeskrivningen (forminnesobjekt nr 1-40 och 72-76, annat kulturminnesobjekt nr 41-71 och 77).
Alueella sijaitsee kiinteä muinaisjäännös tai muu kulttuuriperintökohde. Kiinteä muinaisjäännös on rauhoitettu muinaismuistoilla (295/1963). Kaivaminen, peittäminen, muuttaminen ja muu siihen kajoaminen on kielletty. Kaikista alueella koskevista toimenpiteistä ja suunnitelmista on neuvoteltava museoviranomaisten kanssa. Numerointeksi viittaa kaavaselostuksen kohdeluetteloon (muinaisjäännöskohde nrot 1-40 ja 72-76, muu kulttuuriperintökohde nrot 41-71 ja 77).

Rky/mo — Byggd kulturmiljö av riksintresse (RKY 2009) vars miljö/karaktär skall bevaras. Innan byggåtgärder påbörjas skall museimyndigheters uttalande begäras.
Rakennettu kulttuuriympäristö (RKY 2009), jonka ympäristö/ominaispiirteet tulee säilyttää. Ennen rakennustoimenpiteen ryhtymistä, tulee pyyttää museoviranomaisen lausunto.

1. Mässkär fyr- och lotsområde
2. Alholmens cikoriafabrik och järnvägsstationsområde
3. Gamla hamnen i Jakobstad
4. Bostadsområdet Kråkholmen
5. Östanlid sanatorium
6. Norrmalms trästadsdel och Strengbergs tobaksfabrik
7. Jakobstads historiska stadskärna
8. Jakobstads järnvägsstation med omgivning
9. Rosenlunds prästgård
10. Pedersöre kyrka och Kyrkostrand

Valtakunnallisesti merkittävä rakennettu kulttuuriympäristö (RKY 2009), jonka ympäristö/ominaispiirteet tulee säilyttää. Ennen rakennustoimenpiteen ryhtymistä, tulee pyyttää museoviranomaisen lausunto.

1. Mässkärin majakka- ja luotsiyhdyskunta
2. Leppäluodon sikurihehdas ja rautatieasema-alue
3. Pietarsaaren vanha satama
4. Kräkholman asuinalue
5. Östanliidin parantola
6. Pohjoisnummen puukaupunginosa ja Strengbergin tupakkatehdas
7. Pietarsaaren historiallinen keskusta
8. Pietarsaaren rautatieasemaseutu
9. Rosenlundin pappila
10. Pedersören kirkko ja kirkkoranta

Mk/mo — Landskapsmässigt värdefull byggd kulturmiljö vars miljö/karaktär skall bevaras.Innan byggåtgärder påbörjas skall museimyndigheters uttalande begäras.

1. Fäboda kulturmiljö
2. Hällören
3. Gamla sjukhuset
4. Permo (Fridhemsvägens och Fredsvägens område)
5. Mylltymäki (gamla vattentornets område)
6. Västersundsby
7. Västanpå
8. Permo radhusområde
9. Östermalm
10. Korsgrundets bostadsmässområde
11. Johannes kapell
12. Köpmansgatan 8
13. Kyrkostrand (RKY 1993)

Maakunnallisesti merkittävä rakennettu kulttuuriympäristö, jonka ympäristö/ominaispiirteet tulee säilyttää. Ennen rakennustoimenpiteen ryhtymistä, tulee pyyttää museoviranomaisen lausunto.

1. Fäboda kulttuurimaisema
2. Hällören
3. Vanha sairaala
4. Permo (Kotirintementien ja Rauhantien alue)
5. Kivenbacken (vanhan vesitornin alue)
6. Västersundinkylä
7. Länsilä
8. Permo rivitaloalue
9. Itänummi
10. Rislikarin asuntomessualue
11. Johanneksen kappeli
12. Kauppiankatu 8
13. Kirkonranta (RKY 1993)

sr-1 — Lokalt värdefull byggnad
Paikallisesti arvokas rakennusperintökohde.
1 Schüttske villan
2 Malmska villan
3 Schaumans f.d. direktörsbostad / Shaumanin ent. johtajan asunto
4 Runebergs stuga / Runebergin tupa
5 Lysarholmens gamla gårdsgrupp / Lysarholman vanha pihapiiri
6 Villa Sveden
7 Villa Nordhapp

sr-8 — Lokalt värdefull bebyggd kulturmiljö.
Paikallisesti arvokas rakennettu kulttuuriympäristö.
8 Kitthollmens villor / Kittholman villat.

ALLMÄNNA BESTÄMMELSER

Utrymmesbehovet för hantering av dagvatten skall beaktas i detaljplaneringen. Dagvatten skall i första hand fördröjas och infiltreras på den plats där vattnet ansamlas. Rekommenderat fördröjningskrav per tomt är 1 m3/ 100 m2 ogenomtränglig yta. I detaljplaner kan man anvisa riktgivande fördröjnings- och infiltreringsområden och hanteringsområden. I nya bostadsområden skall hantering och styrning av dagvatten planeras i samband med detaljplaneringen. I allmänna grönområden rekommenderas att lämna ytor för områdesvis dagvattenhantering och möjlig översvämningshantering. Kring diken rekommenderas att spara ytor för eventuella översvämningar. Dagvatten rekommenderas vara en synlig del av samhällsstrukturen och skapa en hälsosam och trivsam miljö.

Bostäder inom A-, AP-, AK-, RA- och RM- områden bör anslutas till stadens avloppsnätverk om möjligt. Avloppet från övriga bostäder bör ombesörjas fastighetsvis i enlighet med byggnadstillsynsmyndighetens och hälsovårdsmyndighetemas direktiv.

Nya byggnader får inte placeras på kartlagda översvämningsriskområden där översvämningsrisken bedöms vara en gång vart hundrade år eller oftare.

När en detaljplan utarbetas skall förekomsten av flygekorrar och dess livsmiljöer på planområdet utredas. När en detaljplan utarbetas eller åtgärder vidtas i området skall beaktas bevarandet av flygekorrens fördrikningsoch rastplatser och det trädbestånd som skyddar dem samt ett tillräckligt bestånd för att flygekorren ska kunna förflytta sig och söka föda.

När en detaljplan utarbetas för ett nytt bostadsområde bör man sträva efter att möjliggöra koncentrerade och samlande boendeformer samt stadsrum och verksamheter som betjänar och berikar sådant boende.

Vid byggande i anslutning till befintliga byggnader ska nybyggnaders byggnadssätt anpassas till de omgivande byggnadernas byggnadssätt. På byggplatsen ska byggnaderna utgöra en harmonisk helhet i fråga om miljö- och/eller tätortsbild. Helheten påverkas av byggnadernas placering, takform, fasadens utformning, fasadmaterial och färgsättning.

YLEISET MÄÄRÄYKSET

Huleveden käsittelyn tilatarpeet tulee huomioida asemakaavassa. Hulevesien tulee ensisijaisesti viivyttämään sekä imeyttämään niiden syntypaikalla. Suosituksena on tonttikohtainen hulevesien viivytysvaatimus 1 m3/ 100 m2 läpäisemättömä pinta kohti. Asemakaavoissa voidaan osoittaa ohjeellisia hulevesien viivytysalueita, imeytyskentiä ja käsittelyalueita. Uusien asuntoaleiden hulevesien hallinta ja johtaminen on suunniteltava asemakaavoituksen yhteydessä. Yleisille viheralueille suosiellaan jätettävän tilaa hulevesien alueelliselle hallinnalle sekä mahdolliselle tulvahallinnalle. Ojien ympäriille suosiellaan varattavan tilaa tulvimisen varalta. Hulevedet suositellaan olevan osa näkyvää yhdyskuntarakennetta, luoden terveellistä ja viihtyisää ympäristöä.

A-, AP-, AK-, RA- ja RM-alueilla sijaitsevat asunnot tulee mahdollisuuksien mukaan liittää kaupungin viemäriverkostoon. Jätevedet muista asunnoista tulee käsitellä kiinteistökohtaisesti rakennusvalvontaviranomaisten ja terveydenhuoltoviranomaisten määräysten mukaisesti.

Uutta rakentamista ei saa osoittaa tulvakartoitetulle alueelle, jossa tulvariski on arvioitu olevan vähintään kerran sadassa vuodessa.

Asemakaavaa laadittaessa tulee selvittää liitto-oravan esiintyminen ja elinympäristöt suunnittelualueella. Asemakaavaa laadittaessa tai alueella tehtävissä toimenpiteissä on otettava huomioon liito-oravan lisääntymis- ja levähdyspaikkojen ja niitä suojaavan puuston sekä liito-oravan liikkumisen ja ruokailun kannalta riittävän puuston säilyminen.

Uuden asuinalueen asemakaavaa laadittaessa tulisi pyrkiä mahdollistamaan tiivistä ja kokoavia asumismuotoja sekä toimintoja ja kaupunkitiloja, jotka rikastuttavat tätäkeitä asumista.

Rakennettaessa jo olemassa olevien rakennusten yhteyteen on uudisrakennuksen rakennustapa sopeutettava siitä ympäröivien rakennusten rakennustapaan. Rakennuspaikalla rakennusten tulee muodostaa ympäristöjaltaat taajamakuvallisen sopusuhtaisen kokonaisuus, johon vaikuttaa rakennusten sijoittelu, kattomuoto, julkisivun jäsentely, julkisivumateriaali ja väritys.

Stadsfullmäktige / Kaupunginvaltuusto	
Stadsstyrelsen / Kaupunginhallitus	
Förslag utställt / Ehdotus nähtävillä	
Utkast utställt / Luonnos nähtävillä	
Anhängiggörande / Vireilletulo · Planläggningsöversikt/kaavoituskatsaus	2017-2018
Jakobstads generalplan 2040 Pietarsaaren yleiskaava 2040	Skala/Mittakaava 1:20 000

FCG Finnish Consulting Group Oy
FCG Finnish Consulting Group Oy
FCG Arkitekterna
Kyrkogatan 6 A, PB 950
00601 Helsinki
Puh. 0104090
www.fcg.fi

Suunnittelulta, työnumero ja piirustuksen numero
YKS P35374
Utkast Luonnos

Pävämäys 3.5.2021
Ritäsmä/Piirtäjä: J.Aalatalo
Yhteysvaimikö/ Eva Persso Puurula
Tiedosto Pietarsaari_YK.dwg